21.04.2013

HTML 5 w nowym Pajączku 5

http://www.pajaczek.pl

Cream Software, firma tworząca od 1997 roku oprogramowanie do tworzenia stron internetowych o nazwie Pajączek, informuje o udostępnieniu najnowszej wersji tego popularnego programu, ułatwiającego tworzenie stron w HTML, CSS, PHP i językach skryptowych. Aktualna wersja została dostosowana do najnowszych standardów tworzenia stron WWW i wspiera język HTML w wersji 5.

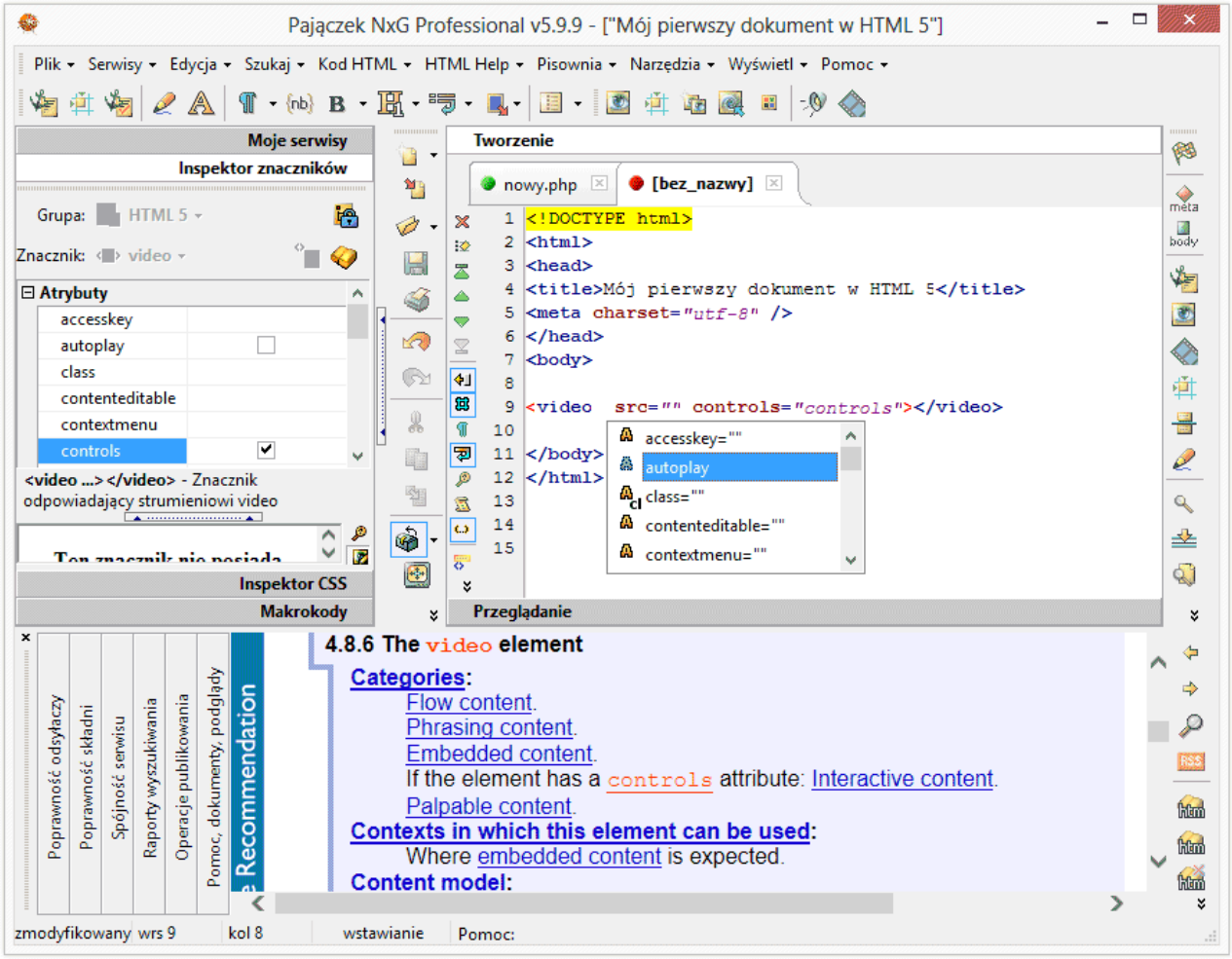

Czym jest HTML 5?

HTML 5 to następca wersji 4-tej języka służącego do tworzenia stron WWW w Internecie. W stosunku do poprzedniej specyfikacji, do HTML 5 wprowadzono liczne zmiany mające na celu zwiększenie atrakcyjności, interaktywności i łatwości tworzenia multimedialnych stron internetowych. W standardzie pojawiły się także znaczniki, które sprawiają, że treść stron internetowych może być lepiej dostępna dla osób niepełnosprawnych. HTML 5 zapewnia również wsteczną kompatybilność, aby użytkownicy starszych przeglądarek, które nie wspierają HTML 5, mogli nadal korzystać z treści stron tworzonych w nowym standardzie. Nowości i różnic między HTML 4 i HTML 5 jest wiele, ale ważne jest to, że dzięki zmianom, dokonał się skok jakościowy w zakresie możliwości tworzenia atrakcyjnych stron internetowych. Najnowsza wersja Pajączka 5, która właśnie została opublikowana, wspiera oczywiście oba standardy, umożliwiając wygodne przejście na nową technologię oraz tworzenie i testowanie stron WWW przez użytkowników.

Wsparcie dla HTML 5 w najnowszym Pajączku

HTML 5 jest obecnie domyślnym językiem dla tworzonych od nowa dokumentów w Pajączku. Wsparcie dla nowego standardu obejmuje podpowiedzi kodu dostępne po kombinacji klawiszy CTRL+SPACJA w obrębie znacznika (patrz rysunek), wsparcie w inspektorze znaczników w głównym oknie programu i w oknach edycyjnych znaczników. Dużym udogodnieniem jest możliwość wyświetlania pomocy kontekstowej do wybranych znaczników HTML. Wystarczy ustawić kursor na znaczniku w dokumencie i wcisnąć kombinację CTRL+F1, aby zobaczyć opis wybranego znacznika. Program umożliwia również sprawdzanie poprawności dokumentów HTML 5, a same znaczniki można także umieszczać w dokumencie za pomocą zakładki „Języki programowania".

Pajączek znany był od zawsze z licznych i wygodnych schematów kolorowania. Od bieżącej wersji wszystkie schematy kolorowania dostępne w Pajączku otrzymały definicje znaczników HTML 5. Ulepszone zostały również schematy kolorowania kodu PHP oraz CSS.

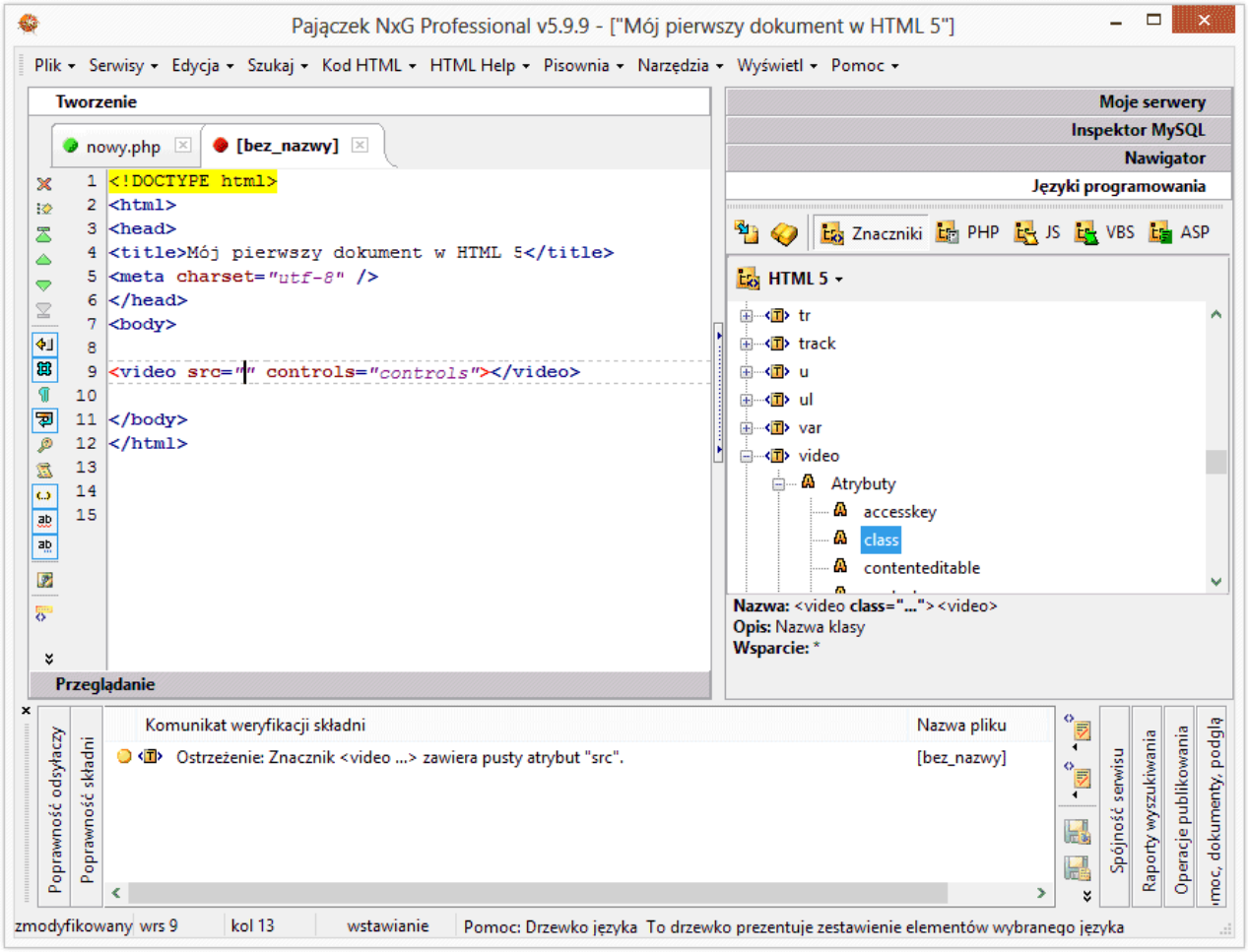

W wersji 5.9.9 pojawił się również nowy schemat kolorowania o nazwie „HTML + CSS + Invisible", który ułatwia edycję tekstu w treści stron WWW poprzez zastosowanie prawie niewidocznej kolorystyki dla znaczników przy wyraźnych, pogrubionych tekstach wyświetlanych na stronie. Dostępne w wersji Professional.

Tester połączeń z serwerami FTP i nowy wygląd okien ustawień

Nowa wersja Pajączka uzyskała również odświeżony wygląd okienek ustawień programu, a okno ustawień połączeń FTP, a konkretnie lista serwerów FTP, otrzymała nową funkcjonalność. Po pierwsze obok listy dodany został przycisk umożliwiający przetestowanie połączenia ze wszystkimi serwerami na liście w jednym przebiegu, co w przypadku posiadania długiej listy zarządzanych serwerów FTP może być przydatne w utrzymaniu porządku. Wynik testu wyświetlany jest w kolumnie „Status połączenia". Dodatkowo na liście

pojawiła się kolumna „Grupa”, która umożliwia sortowanie listy wg grupy, do której przypisany jest serwer.

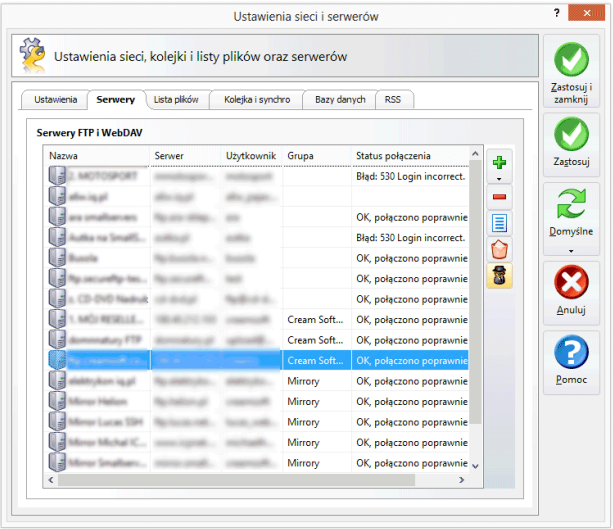

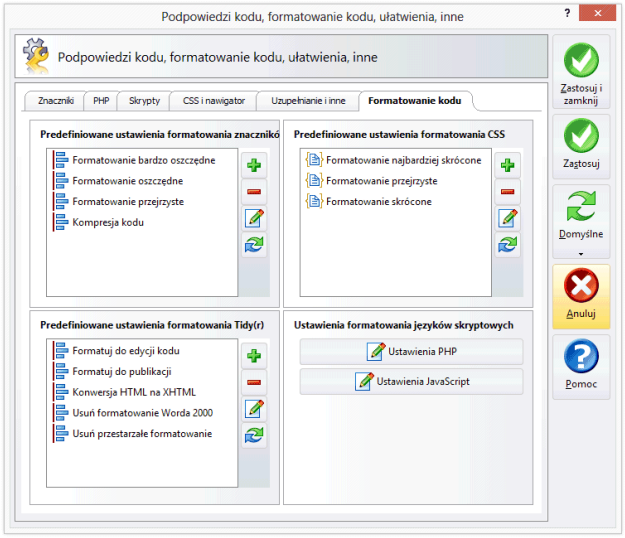

Inne nowe funkcje w najnowszej wersji Pajączka

Jedną z nowych funkcji jest wprowadzenie w oknie „Szybkiego podglądu” plików z listy plików lokalnych możliwości podglądu plików PDF. Do poprawnego działania wymagana jest zainstalowana i poprawnie zarejestrowana w systemie co najmniej 9-ta wersja programu Adobe Acrobat. Uaktualnione zostały również ikony programu wyświetlane w menu Start i na pulpicie Windows. Dostępne są one obecnie w rozmiarach 32×32, 48×48, 64×64, 128×128 oraz 256×256. Ikony korzystają z pełnej palety kolorów oraz przezroczystości Alfa, dzięki czemu prezentują się dobrze na każdym tle Windows. Narzędzie palety kolorów otrzymało nowy wygląd, jak również wprowadzona została opcja umożliwiająca wyłączenie wyświetlania błędów skryptów JavaScript na wbudowanym podglądzie opartym o MSIE. Przełącznik znajduje się w oknie ustawień programu na zakładce “Podgląd”.

Okienka narzędziowe osadzania znaczników zostały również dostosowane, a okno osadzania filmów i muzyki zostało specjalnie dopasowane do możliwości oferowanych przez HTML 5.

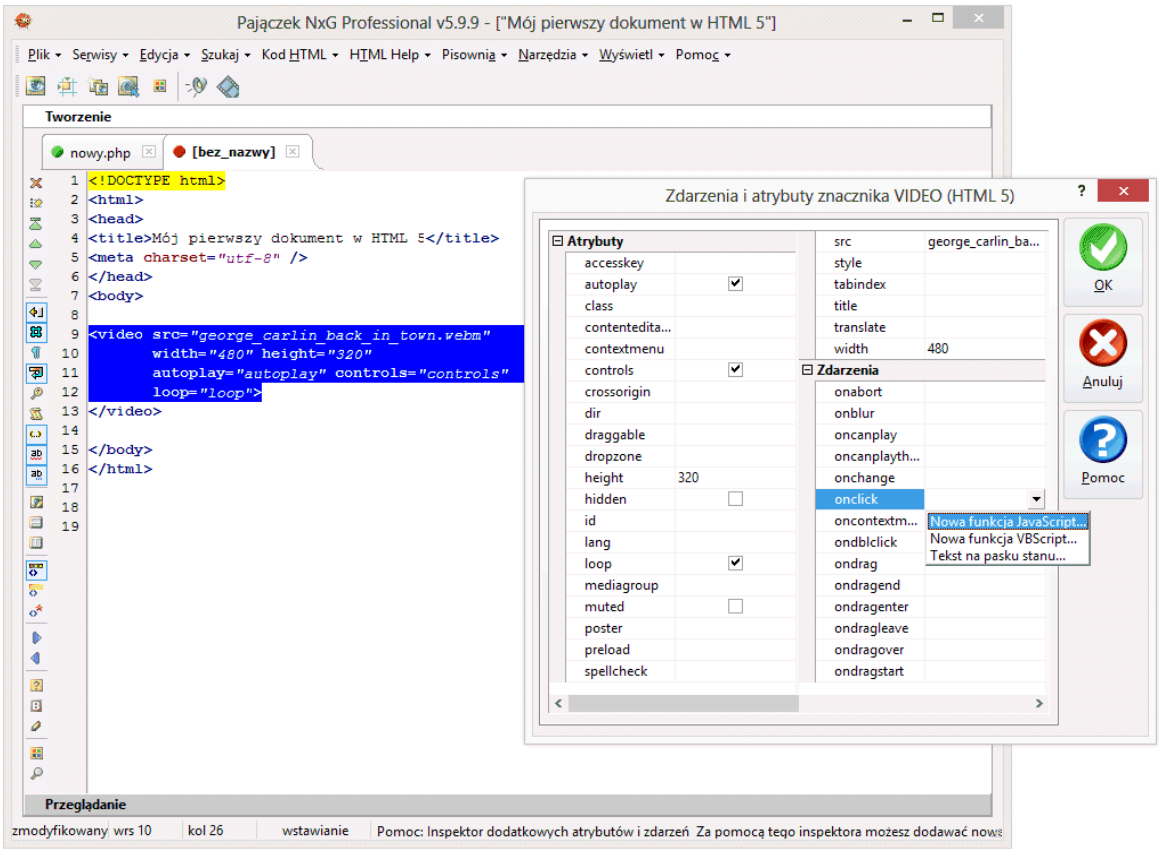

Pełna lista zmian obejmuje 70 pozycji i może być przejrzana na stronie programu: **http://www.pajaczek.pl**

Licencja na oprogramowanie

Program dostępny jest z licencją bezterminową uprawniającą również do komercyjnego wykorzystania programu. Dodatkowo użytkownik może wybrać przez jaki okres czasu chciałby posiadać bezpłatny dostęp do kolejnych nowych wersji programu: przez 1 rok, 2 lata, 3 lata lub na zawsze. Wybierając tę ostatnią opcję, uzyskuje się dostęp do wszystkich przyszłych nowych wersji programów bez ograniczeń czasowych.

Minimalne wymagania systemowe

System operacyjny

Windows XP/2000/2003/NT/Windows Vista 32 i 64 bity/ Windows 7 32 i 64 bity/ Windows 8 32 i 64 bity
Windows 95 i Windows Me mogą umożliwiać działanie programu

Oprogramowanie

Zainstalowane przeglądarki internetowe
Połączenie z Internetem, do procesu aktywacji i publikacji stron

Strona programu:	http://www.pajaczek.pl
Lista zmian w 5.9.8:	http://www.creamsoft.com/historia-wersji-p5propl-5.9.9.html
Download:	http://www.creamsoft.com/pajaczek/download-web-editor.html
Licencja:	trial 30 dni lub 40 uruchomień, pełna wersja: cena od 95,- PLN brutto
Sklep:	http://www.pajaczek.pl
Język:	Polski

Cream Software to firma działająca na rynku oprogramowania dla użytkowników Internetu od 1997 roku. Podczas swojej działalności stworzyła wiele programów, z których wymienić można np. Pajączka, Instalatora Aplikacji, Kameleona, MoonWalkera, Skrybę, Supełka, Śmieciarka, Galernika, SpamRebel. Aktualnie w ofercie posiada również programy do odzyskiwania danych (Recover My Files, Recover My Photos), programy multimedialne AVS4You (Video Converter, Audio Editor i inne) oraz DownloadStudio i serwer DLNA Mezzmo.

Programy Cream Software były już wielokrotnie nagradzane zarówno przez polskie, jak i zagraniczne serwisy internetowe oraz prasę. Najbardziej utytułowanym programem - jak dotąd - jest Pajączek, który na swoim koncie posiada już kilka tytułów Produktu Roku.

Dane producenta i dystrybutora:

Cream Software
ul. Dąbrowskiego 58 d
32-400 Myślenice
WWW: http://www.creamsoft.com
email: sklep@creamsoft.com
telefon: 12 443 19 39

Lista zmian wprowadzonych w wersji 5.9.9 w stosunku do wersji 5.9.8:

1. Poprawka błędu powodującego niemożliwość otworzenia dokumentu zdalnego z FTP w momencie, gdy w kolejce uruchomiona było zadanie pobierania lub ściągania pliku z innego serwera FTP.
2. Poprawka w oknach edytorów znaczników TABLE, TD, TH, SCRIPT, które utrudniały reedycję tych znaczników informując o braku pliku definicyjnego. Przeoczenie podczas modyfikacji wyglądu okienek.
3. Nowy wygląd okna edytorka Unicode.
4. Nowy wygląd okna listy zadań do wykonania w dokumencie lub projekcie.
5. Nowy wygląd okna wstawiania kolorów i palety kolorów.
6. Nowy wygląd okienka wieloschowka.
7. Włączenie możliwości sortowania listy zdefiniowanych w ustawieniach serwerów również po adresie serwera i nazwie użytkownika.
8. Nowy wygląd okna ustawień ogólnych programu.
9. Nowy wygląd okna ustawień edytora i dokumentów.
10. Nowy wygląd okna ustawień połączeń sieciowych i konfiguracji serwerów.
11. Nowy wygląd okna ustawień dotyczących uzupełniania znaczników, podpowiedzi i formatowania kodu.
12. Nowy wygląd okna ustawień dodatkowych narzędzi.
13. Nowy wygląd okna ustawień zawartości pasków i menu oraz skrótów klawiszowych.
14. Poprawka edytora map, który powodował błędy przy bardzo rozbudowanych mapach.
15. Poprawka błędu powodującego AV w momencie uruchamiania wyszukiwania i zamiany z poziomu menu wybranego projektu.
16. Po wciśnięciu skrótu klawiszowego aktywującego skróty makrokodów (domyślnie CTRL+J), na pasku stanu wyświetlany jest stosowny komunikat.
17. Poprawka błędu powodującego AV w momencie uruchamiania konwertera polskich znaków czy funkcji sprawdzania pisowni z poziomu menu wybranego projektu.
18. Poprawka w obsłudze skrótów klawiszowych makrokodów. Dotychczas nie działały skróty, które były już przypisane do innych poleceń głównych programu.
19. Nowy wygląd okienek sprawdzania pisowni.
20. Dodana informacja o rozmiarze pliku do dymku z informacjami o dokumencie, który jest wyświetlany nad zakładką dokumentu.
21. Poprawiony błąd w odczytywaniu dokumentów UTF przy włączonej opcji usuwania zbędnych spacji z końca wierszy przy odczycie.
22. Poprawiony błąd w edytorze tabel przy ustalaniu wymiarów tabeli za pomocą narzędzia szybka tabela.
23. Poprawiony błąd w wyszukiwarce plików na dolnym panelu, który powodował, że dwuklik na znalezionym pliku nie otwierał go do edycji lecz wyświetlał komunikat błędu.
24. Polecenie „Wyszukaj pliki lub foldery" z paska narzędzi listy plików lokalnych uwzględnia już bieżący katalog, jako źródłowy dla uruchamianego wyszukiwania plików.
25. Poprawiony błąd Access Violation w przypadku uruchamiania Rozszerzonego wyszukiwania i zamiany z poziomu paska narzędzi listy plików lokalnych w sytuacji, gdy na liście plików nie był wybrany żaden element.
26. Wbudowanie narzędzia do automatycznej aktualizacji wersji programu. Narzędzie jest uruchamiane poprzez polecenie sprawdzenia nowej wersji. Jeśli nowa wersja jest dostępna, program umożliwia jej pobranie i aktualizację posiadanej licencji.
27. Poprawka w Rozszerzonym wyszukiwaniu i zamianie, dzięki której program wyszukuje już poprawnie w źródłach będących listą folderów i uwzględnia ignorowane pliki lub foldery.
28. Poprawka w funkcji „Publikuj bieżący w sieci", która uniemożliwiała publikację plików z serwisów zlokalizowanych w głównym katalogu dysku (np. D:).
29. Dodane nowe profile weryfikowania składni do mechanizmu analizy składni online za pomocą parsera W3C.
30. Pytanie o wyłączenie podświetlania nawiasów i błędów pisowni dotyczy obecnie tylko funkcji otwierania dokumentów, a nie innych funkcji, które analizują dokument, jak np. rozszerzonego wyszukiwania i zamiany.
31. W przypadku niepoprawnej instalacji, gdy program nie potrafił znaleźć plików konfiguracyjnych schematów kolorowania czy informacji o językach znacznikowych, funkcjonowanie programu nie było stabilne i nie działały niektóre funkcje zależne od tych plików. Obecnie w takim przypadku program proponuje skopiowanie plików konfiguracyjnych na właściwe miejsce.
32. Zaktualizowane schematy kolorowania o znaczniki, atrybuty i zdarzenia obecne w specyfikacji HTML

5. Dotyczy schematów: Dynamic HTML, HTML+ASP, HTML+ColdFusion, HTML+CSS, HTML+JavaScript, HTML+JSP, HTML+PHP extended, HTML+PHP simple, HTML+PHP+CSS, HTML+PHP+PostNuke, HTML+PHP+Smarty, HTML+VBScript, PajMacroCodes, Perl+HTML, Plain text.
33. Dodane wsparcie dla HTML 5 w postaci dostępności znaczników, atrybutów i zdarzeń ze specyfikacji HTML 5 w narzędziu podpowiada kodu (np. skrócie CTRL+spacja wewnątrz znacznika).
34. Dodane wsparcie dla HTML 5 w postaci dostępności znaczników, atrybutów i zdarzeń ze specyfikacji HTML 5 w narzędziu inspektora znaczników i inspektora głównego okna.
35. Dodane wsparcie dla HTML 5 w postaci dostępności znaczników, atrybutów i zdarzeń ze specyfikacji HTML 5 na zakładce „Języki programowania" głównego okna programu.
36. Dodane wsparcie dla HTML 5 w postaci możliwości weryfikacji składni dla dokumentów HTML 5.
37. Dodana specyfikacja HTML 5 do dokumentacji instalowanych wraz z Pajączkiem i dostępnych w menu Pomoc oraz w postaci pomocy kontekstowej dla znacznika po wciśnięciu CTRL+F1 na znaczniku w kodzie.
38. Poprawka w funkcji wysyłającej zgłoszenia błędów do naszego systemu raportowania błędów.
39. Zmiana języka dla domyślnie tworzonych dokumentów na HTML 5.
40. Inne, mniej widoczne poprawki związane z HTML 5.
41. Dodanie kolorowania CSS do schematu „HTML+PHP Extended".
42. Usunięcie wsparcia dla biblioteki Alladyn Lite (pro).
43. Rozpoznawanie kodowania dokumentu przy odczycie i zapisie na podstawie <meta charset..> specyficznego dla HTML 5.
44. Poprawne definiowanie kodowania dokumentu przez narzędzie META dla dokumentów typu HTML 5.
45. Pierwsze użycie funkcji „Znajdź następny" klawisz F3, zawsze wyszukiwało „do tyłu" dokumentu. Obecnie kierunek ten odczytywany jest z rejestru zgodnie z ustawieniem okna wyszukiwania prostego.
46. Zmiana wykorzystywanego pola w meta z ‚Authoring-tool' na ‚Generator' dla informacji o narzędziu.
47. Polecenie menu podręcznego edytora w trybie wysiwyg nie ukrywa już polecenia „Popraw znacznik w narzędziu".
48. Poprawione zachowanie podglądu wbudowanego opartego o MSIE, który czasami powodował zanikanie kursora w edytorze.
49. Poprawione działanie funkcji podpowiedzi do atrybutów, która nie potrafiła na systemach 64 bitowych, ustawiać pozycji na liście na bazie pierwszych znaków wprowadzonych przez użytkownika po otworzeniu listy.
50. Domyślna zawartość podręcznego menu edytora zawiera obecnie polecenia obsługi schowka Windows na głównym poziomie menu.
51. Usprawnione wyszukiwanie przeglądarek zainstalowanych w systemie w celu udostępnienia ich jako zewnętrzny podgląd.
52. Nowe funkcje okna osadzania multimediów (menu Narzędzia / Grafika i multimedia / Osadzanie multimediów). Obecnie za pośrednictwem okna można wstawiać filmy i muzykę z wykorzystaniem znaczników <video> oraz <audio> języka HTML w specyfikacji HTML 5.
53. W przypadku reedycji znacznika za pomocą polecenia „Popraw znacznik w narzędziu" (skrót klawiszowy F5) dla znaczników, które nie posiadają własnego okna edycyjnego, nie jest już wyświetlany komunikat z propozycją użycia inspektora w głównym oknie programu lecz wyświetlane jest modalne okno inspektora.
54. Zmiana sposobu automatycznego uzupełniania atrybuty ALT znacznika IMG z postaci „[Rozmiar: n bajtów]" na: „Nazwa_Pliku_Bez_Rozszerzenia (n kB)".
55. Jeśli w oknie wstawiania obrazka IMG podano parametr TITLE (tytuł obrazka), to w przypadku automatycznego uzupełniania atrybutu ALT, tytuł jest wpisywany również do ALT.
56. Program nie zgłasza już komunikatu o nadpisywaniu plików ADD przy publikowaniu dokumentów za pośrednictwem kolejki FTP.
57. Usunięcie pozycji „Promuj Pajączka" z menu „Pomoc online".
58. W oknie ustawień serwerów FTP na liście serwerów FTP dodano kolumnę grupa, która umożliwia sortowanie listy wg grupy, do której przypisany jest serwer.
59. W oknie „Szybkiego podglądu" plików z listy plików lokalnych dodano możliwość podglądu plików PDF. Do poprawnego działania wymagana jest zainstalowana i poprawnie zarejestrowana w systemie co najmniej 9-ta wersja programu Adobe Acrobat.
60. Zmiana domyślnego schematu kolorowania z „Dynamic HTML" na „HTML+PHP Extended".(Pro)
61. W oknie ustawień serwerów FTP dodany został przycisk umożliwiający przetestowanie połączenia ze wszystkimi serwerami na liście w jednym przebiegu.
62. W oknie ustawień serwerów FTP na liście serwerów FTP dodano kolumnę „Status połączenia" gdzie

przechowywana jest informacja na temat poprawności połączenia z serwerem.

63. Wprowadzenie modyfikacji, która wyłącza wyświetlanie okna powiadomień o błędach w skryptach JS w podglądzie budowanym opartym o MS Internet Explorer. Można ponownie włączyć wyświetlanie tych komunikatów za pomocą opcji w Ustawienia / Podgląd.
64. Poprawka, która powoduje, że rozmiar okna niezmaksymalizowanego jest zachowywany między sesjami programu niezależnie od tego, czy poprzednia sesja była zamknięta w trybie pełnoekranowym, czy nie.
65. Dodana nowa funkcja pozwalająca na zapis i odczyt tzw. sesji edytora, czyli listy otwartych w edytorze dokumentów. Sesje można zapisywać pod wybraną przez siebie nazwą i szybko ładować poprzez przygotowane dla obsługi sesji okno. Polecenia zapisu i odczytu sesji znajdują się w menu Plik oraz pod prawym przyciskiem myszki na liście zakładek dokumentów. Dostępne w wersji Professional.
66. Nowy schemat kolorowania o nazwie „HTML + CSS + Invisible", który ułatwia edycję tekstu w treści stron WWW poprzez zastosowanie prawie niewidocznej kolorystyki dla znaczników przy wyraźnych, pogrubionych tekstach widocznych w przeglądarce. Dostępne w wersji Professional.
67. Nieznacznie zmodyfikowane okno wyświetlające podpowiedzi dymkowe do kodu.
68. Uaktualnione ikony programu. Dostępne są obecnie w rozmiarach 32×32, 48×48, 64×64, 128×128 oraz 256×256. Ikony korzystają z pełnej palety kolorów oraz przezroczystości Alfa, dzięki czemu prezentują się dobrze na każdym tle Windows.
69. Poprawka związana z przesyłaniem nowych plików na serwery FTP poprzez kolejkę plików. Gdy w ustawieniach serwera nie było podane hasło, a plik był wgrywany po raz pierwszy, program wpadał w nieskończoną pętlę.
70. Od bieżącej wersji szyfrowanie SSL połączeń FTP jest również dostępne w wersji Standard.